

Présentation L'offre PPMS BOX Raccordement Paramétrage de la passerelle GSM Paramétrage de la PPMS BOX Intégration de la PPMS BOX Intégration de la passerelle OPEN VOX Option MOXA IOLOGIK

PRESENTATION

Référence produit : 360.1000 (PPMS BOX)

Conçu pour répondre aux besoins de notifications d'alertes, la PPMS BOX permet de répondre à de nombreux scénarios d'usage, avec un software et des fonctionnalités évoluées.

Sur simple appel (ou bouton d'urgence), la PPMS BOX vous permet de **diffuser en quelques instants des messages d'information, d'alerte ou de mobilisation** sur tout type de média (téléphone fixe, appel sur Smartphone, SMS ...) à **l'ensemble des personnes concernées**.

Avec la PPMS BOX, les clients seront en mesure de :

- réagir rapidement en cas de crise,
- d'alerter simplement les personnes compétentes,
- d'informer, mobiliser, coordonner.



L'OFFRE PPMS BOX

- Une PPMS Box avec son alimentation
- Une passerelle GSM, son alimentation et 2 antennes magnétiques
- En option, un module 6 entrées 6 sorties Moxa IOLogic

RACCORDEMENT

- La passerelle et la PPMS BOX disposent chacun de leur propre bloc d'alimentation.
- La passerelle doit être raccordée avec un câble réseau à la prise LAN2 de la PPMS BOX
- La prise LAN1 sert à la configuration de la PPMS BOX
- La configuration de la passerelle doit se faire en se branchant provisoirement en direct sur la passerelle.
- Les boutons d'urgences se câblent entre le GND et le Dlx.
- La sirène se câble entre le R_C et le R_NO (pour un fonctionnement en Normalement Ouvert) ou entre le R_C et le R_NC (pour un fonctionnement en Normalement Fermé).



PARAMETRAGE DE LA PASSERELLE GSM

- Raccorder l'antenne.

Remarque : La passerelle peut être exploitée avec 2 cartes SIM pour augmenter de débit de diffusion. Dans ce cas, il faut brancher les 2 antennes et insérer 2 cartes SIM.

- Raccorder l'alimentation.
- Raccorder le PC de maintenance à la prise LAN.
- Se connecter avec un navigateur à l'adresse http://10.0.0.82
 - ↳ login : Admin123
 - ↳ mot de passe : Admin123

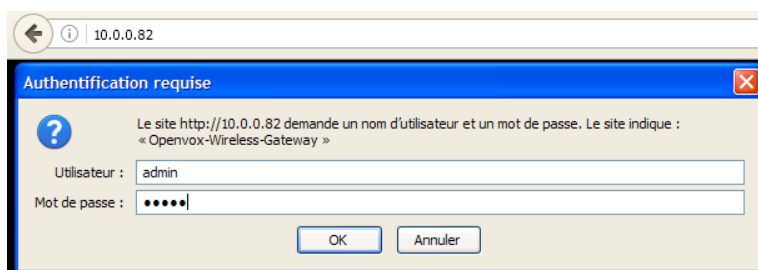

- Entrer le code PIN de la carte SIM.



- insérer la carte SIM dans l'emplacement SIM1
- Redémarrer la passerelle
- Contrôler l'état de la passerelle



- Les paramètres DTMF permettent d'améliorer le fonctionnement et la compréhension des commandes, ils doivent être comme suit.

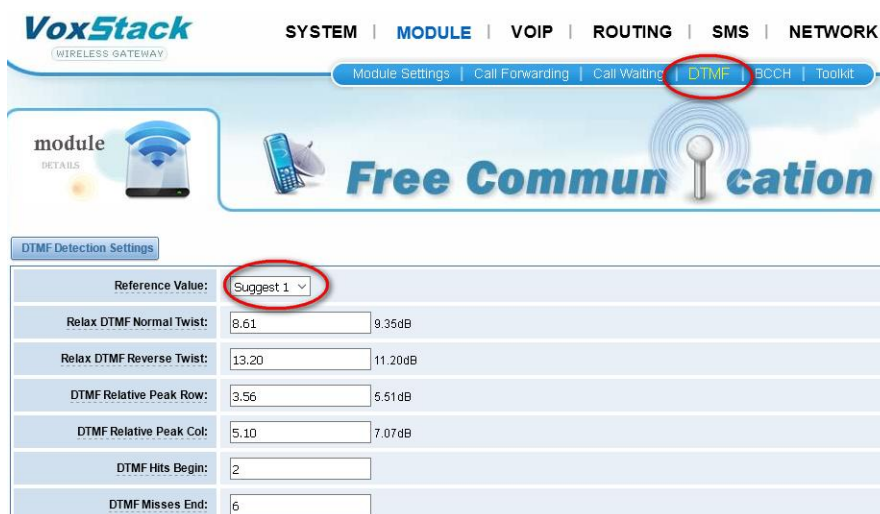

DTMF Detection Settings		
Reference Value:	Suggest 1	
Relax DTMF Normal Twist:	8.61	9.35dB
Relax DTMF Reverse Twist:	13.20	11.20dB
DTMF Relative Peak Row:	3.56	5.51dB
DTMF Relative Peak Col:	5.10	7.07dB
DTMF Hits Begin:	2	
DTMF Misses End:	6	

- Tester l'envoi de SMS (pour valider le fonctionnement de la passerelle et de la SIM)

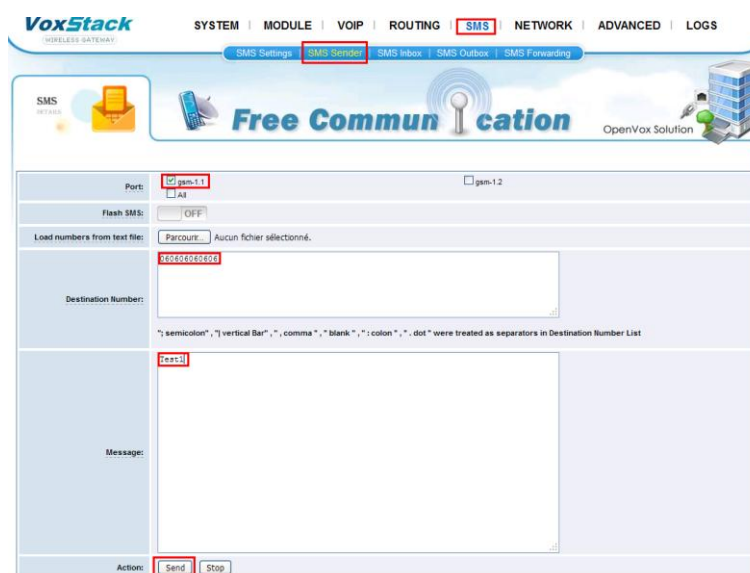

Port: gem-1.1 gem-1.2 All

Flash SMS: OFF

Load numbers from text file: Aucun fichier sélectionné.

Destination Number:

Message:

Action:

- Lorsque le test est concluant, brancher la passerelle sur la prise LAN2 de la PPMS BOX.

PARAMETRAGE DE LA PPMS BOX

Connexion

- Brancher le PC de maintenance sur la prise LAN1 et se connecter à la PPMS BOX à l'adresse 10.0.0.85.
- Se loguer en administrateur (pas de mot de passe).

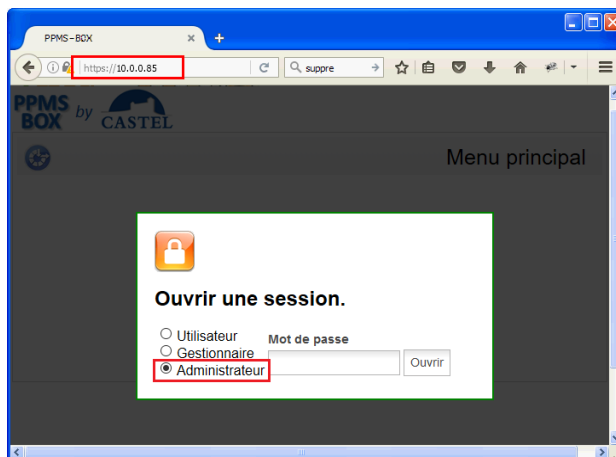

- Une liste de menus apparait dont deux seront utiles : « Configuration et diagnostic » et « utilitaires ».



- Si connexion KO, se brancher en USB/SERIE

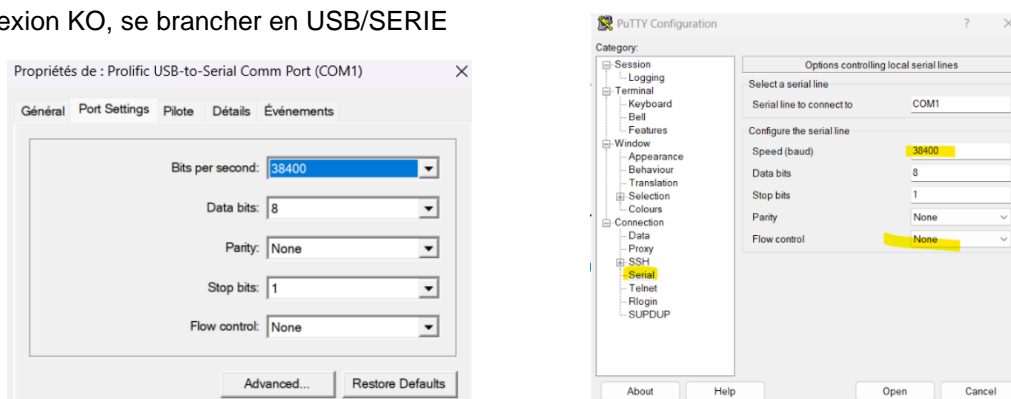

```
Linux MWS for TAMAT
Kernel 3.10.9 on an i686

TAMAT login: root
~ # ipconf
MACADDR=a8:a1:59:9a:3e:73
IPADDR=10.37.18.63
NETMASK=255.255.255.0
GATEWAY=10.37.18.254
~ # ipconf 10.0.0.85 255.0.0.0
OK
usage: /usr/sbin/ipconf <ip address> <netmask> [<gateway>]
~ # ipconf
MACADDR=a8:a1:59:9a:3e:73
IPADDR=10.0.0.85
NETMASK=255.0.0.0
GATEWAY=
~ #
```

Création du message d'annonce

- Aller dans le menu « utilitaires ». Puis dans la partie « Gestion de fichiers », « messages ».
- Dans le champ Text To Speech, taper le message d'annonce.

Exemple : Tapez, 1, pour un exercice, 2, pour une intrusion, 3, pour un accident, puis tapez, dièse.

Remarque : Pour obtenir une petite pause dans la diction, il est fortement conseillé d'utiliser des virgules.



The screenshot shows the PPMS BOX interface. On the left is a navigation menu with 'Utilitaires' selected, containing 'Date et Heure', 'Gestion Fichiers' (highlighted in green), and 'Text To Speech'. The main area has tabs for 'Messages' and 'Customisation'. The 'Messages' tab is active, showing a section titled 'Gestion des messages vocaux'. Below this, there is a section 'Importer un fichier WAV ou ZIP' with a file selection button, 'Aucun fichier choisi', and an 'Envoyer' button. Below that is a 'Text To Speech' section with a text input field containing 'Tapez, 1, pour un exercice, 2, pour une intrusion, 3, pour un accident, puis tapez dièse.', a 'Créer' button, and two speaker icons for audio playback.

- Ecouter l'annonce avec  pour la mettre au point.
- Cliquer sur « Créer » pour l'enregistrer sous le nom « menu-6000 »

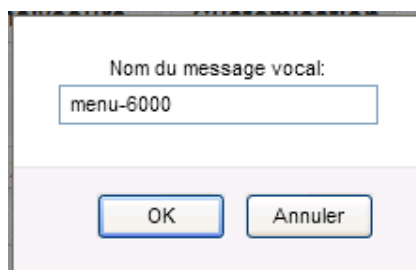

The dialog box has a title 'Nom du message vocal:' and a text input field containing 'menu-6000'. At the bottom, there are two buttons: 'OK' and 'Annuler'.

Remarque : Une fois l'annonce enregistrée, vous ne pourrez plus la modifier. Il faudra la supprimer pour la refaire.

Modifier le code personnel

- Aller dans le menu « configuration et diagnostic ». Puis dans la partie « Annuaire ».
- Cliquer sur « User1 » pour modifier le code personnel.

Remarque : Il est important de ne pas changer le nom User1

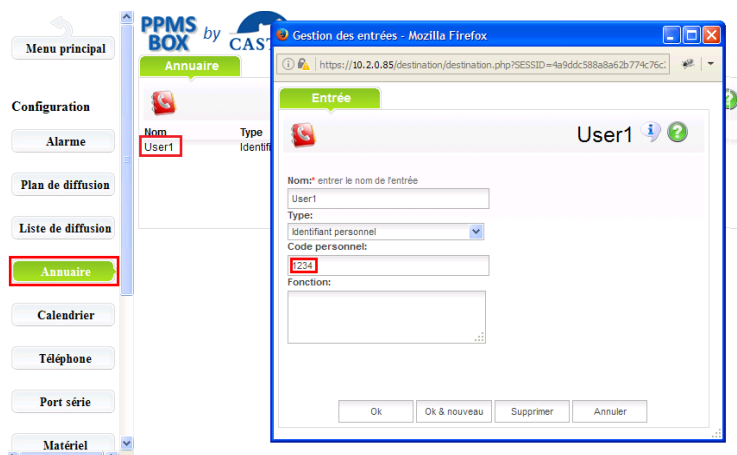

Créer / Modifier les destinataires

- Aller dans le menu « configuration et diagnostic ». Puis dans la partie « Annuaire ».
- Pour créer un nouveau destinataire : Cliquer sur « Ajouter une entrée », et renseigner les champs de la nouvelle fenêtre qui s'est ouverte.
- Pour modifier un destinataire existant : Cliquer sur le nom du destinataire à modifier, et modifier les champs de la nouvelle fenêtre qui s'est ouverte.

Remarque : Si un numéro doit être joint par sms et par appel, il est nécessaire de faire deux entrées dans l'annuaire, une pour le sms et une pour l'appel.

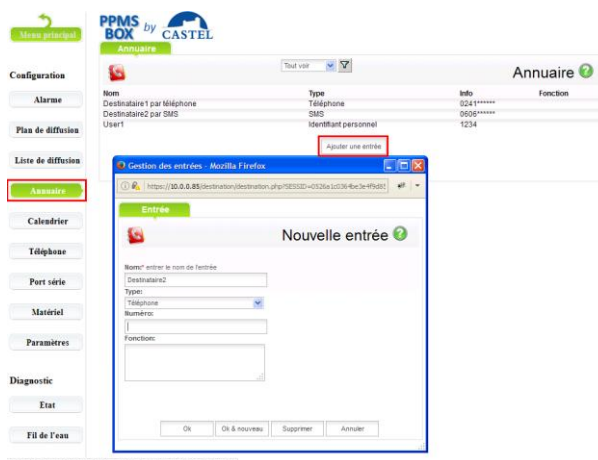

Modifier la liste des destinataires

- Aller dans le menu « configuration et diagnostic ». Puis dans la partie « Liste de diffusion ».
- Cliquer sur le « + » de la « Liste1 » pour voir les destinataires présents dans la liste.
- Pour modifier un destinataire dans la liste : cliquer sur le nom du destinataire et renseigner les champs de la nouvelle fenêtre qui s'est ouverte (1).
- Pour ajouter un nouveau destinataire dans la liste : cliquer sur « Ajouter un destinataire » et renseigner les champs de la nouvelle fenêtre qui s'est ouverte (1).
- Pour supprimer un destinataire d'une liste : cliquer sur le nom du destinataire et cliquer sur le bouton « supprimer » de la nouvelle fenêtre qui s'est ouverte.

(1) Les champs importants sont le choix du destinataire et de son type d'acquittement :

	Sans Acquittement	Avec Acquittement
Téléphone	Décrochage	Menu Interactif
SMS	Message envoyé	Tâche acceptée ou refusée

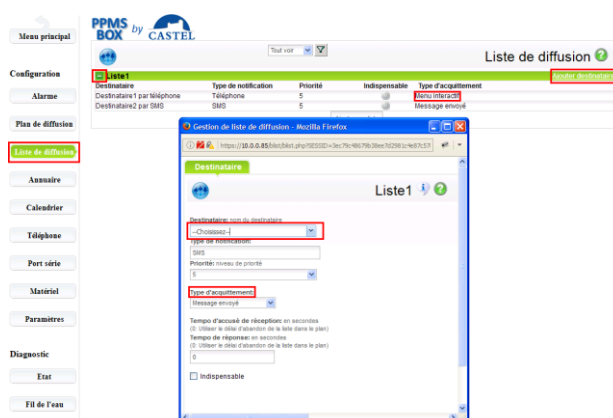

Contrôler le plan de diffusion

- Aller dans le menu « configuration et diagnostic ». Puis dans la partie « Plan de diffusion ».
- Cliquer sur « Plan1 » puis « Liste1 » puis « Options » pour modifier les options.



Remarque : Il est important de mettre la valeur de réussite à 100 et le nombre de tentatives à 2.

Finaliser l'alarme

- Aller dans le menu « configuration et diagnostic ». Puis dans la partie « Alarme ».
- Cliquer sur le nom de l'alarme correspondant à votre besoin :
 - ↳ Alarme1# par User1 : pour le déclenchement par téléphone
 - ↳ Alarme par contact BP0 : pour le déclenchement par bouton d'urgence câblé sur l'emplacement DI0.
 - ↳ Alarme par contact BP1 : pour le déclenchement par bouton d'urgence câblé sur l'emplacement DI1.
 - ↳ Alarme par contact BP2 : pour le déclenchement par bouton d'urgence câblé sur l'emplacement DI2.
 - ↳ Alarme par contact BP3 : pour le déclenchement par bouton d'urgence câblé sur l'emplacement DI3.
- Modifier les champs suivants dans la nouvelle fenêtre qui s'est ouverte :
 - ↳ Plan : doit obligatoirement être le nom du plan de diffusion : « Plan1 ».
 - ↳ Message Vocal : correspond au message qui sera diffusé vocalement lors de la diffusion sur un téléphone.
 - ↳ Description : correspond au message qui sera écrit lors de la diffusion par SMS.

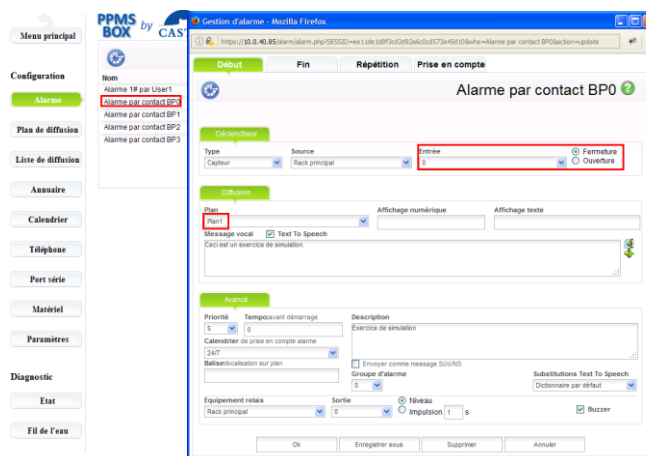
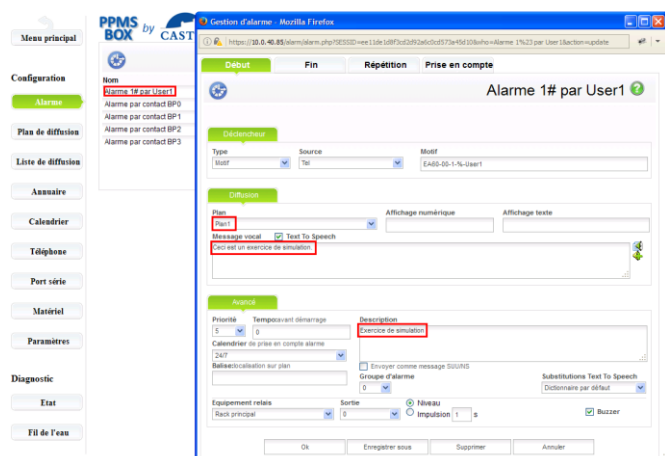

Créer d'autres alarmes

Pour créer d'autres alarmes correspondant au message d'annonce :

- Aller dans le menu « configuration et diagnostic ». Puis dans la partie « Alarme ».
- Cliquer sur le nom de l'alarme : « Alarme#1 par User1 », dans la nouvelle fenêtre qui s'est ouverte, cliquer sur le bouton « Enregistrer sous ».
- Pour modifier votre nouvelle alarme procéder comme dans le chapitre 7.
- Modifier, en plus, le champ « motif » selon l'explication suivante.

C'est grâce au motif que se fait la sélection des codes de déclenchement.

Par exemple :

- Motif « EA60-00-1-%-User1 »
- Cette alarme démarre si le code personnel User1 a été fait puis le choix 1#
- Motif « EA60-00-2-%-User1 »
- Cette alarme démarre si le code personnel User1 a été fait puis le choix 2#

Le % correspond à un joker pour ne pas filtrer sur le N° de l'appelant.

Consultation de l'historique

Aller dans le menu « Historique et Rapports ». Puis dans la partie « Recherche ».

L'historique est en 2 parties :

- La partie haute correspondante au résumé des différentes alarmes ayant eu lieu.
- La partie basse correspondante aux détails de chaque alarme. Cette partie n'est visible qu'en cliquant sur une ligne du résumé de la partie haute.

L'historique peut être exporté en PDF en cliquant sur les boutons « Enregistrer PDF ».

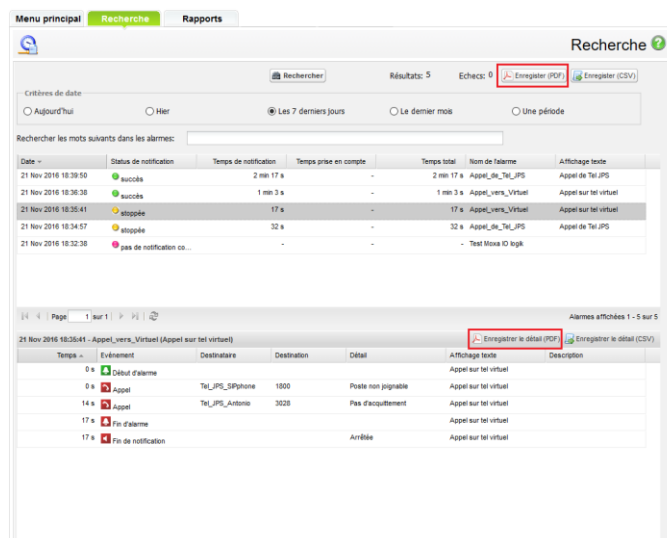

INTEGRATION DE LA PPMS BOX DANS UN RESEAU EXISTANT

ATTENTION : la modification de l'adresse IP peut nécessiter d'être connecté sur le réseau du client. Dans ce cas, s'assurer avant tout que l'adresse IP de la BOX n'est pas déjà utilisée par un autre équipement sur le réseau, puis demander à l'administrateur réseau **une adresse IP libre**.

Modification de l'adresse ip de la PPMS BOX

Il est nécessaire pour le changement d'adresse ip de l'équipement d'utiliser le protocole SSH. Pour ce faire nous utiliserons dans l'exemple, l'outil Putty.

- Dans l'utilitaire, la première étape est d'établir une connexion avec la ppms box sur son adresse actuelle (X.X.X.X étant l'adresse ip) :

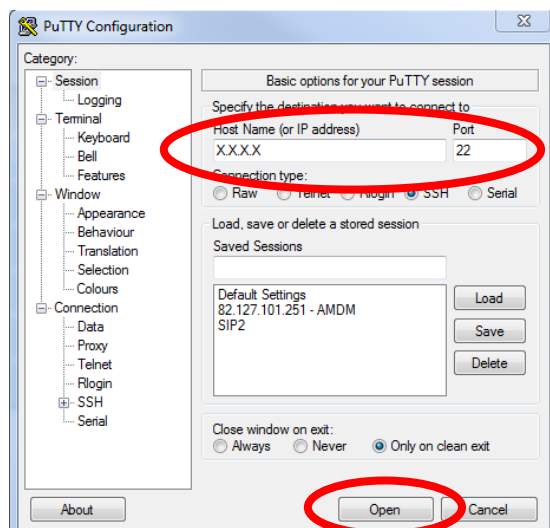

- Pour l'authentification, il faut se connecter en root :

```
login as: root
Last login: Fri Dec 15 11:28:46 2017 from 192.168.45.8
~ # █
```

- Pour finir, il faut entrer la commande suivante : **ipconf <ip address> <netmask> <gateway>**
Attention, il est important de passer les trois parametres à chaque commande.
Exemple : **ipconf 192.168.45.94 255.255.255.0 192.168.45.9**

```
login as: root
Last login: Thu Jan 18 09:52:03 2018 from 192.168.45.8
~ # ipconf 192.168.45.94 255.255.255.0 192.168.45.9
OK
~ # █
```

INTEGRATION DE LA PASSERELLE OPEN VOX DANS UN RESEAU EXISTANT

Modification de l'adresse ip de la passerelle

- Pour changer l'adresse ip de la passerelle, aller dans le menu network puis LAN setting.



VoxStack WIRELESS-GATEWAY

SYSTEM | MODULE | VOIP | ROUTING | SMS | **NETWORK** | ADVANCED | LOGS

LAN Settings | DNS Settings | Toolkit | Security Settings | Security Rules

Free Communication OpenVox Solution

LAN IPv4

Interface:	eth0
Type:	Static
MAC:	A0:98:05:01:5E:18

IPv4 Settings

Address:	192.168.45.95
Netmask:	255.255.255.0
Default Gateway:	192.168.45.9

Modification du lien de la passerelle vers la PPMS BOX

- Il est ensuite nécessaire de changer l'adresse IP pour le lien avec la PPMS BOX. Il est donc impératif de mettre la nouvelle IP de la PPMS BOX.
- Pour cela, aller dans le menu VOIP puis VoIP Endpoints. Ensuite modifier l'endpoints déjà présent

VoxStack WIRELESS GATEWAY

SYSTEM | MODULE | **VOIP** | ROUTING | SMS | NETWORK | ADVANCED | LOGS

VoIP Endpoints | Batch Sip endpoints | Advanced SIP Settings | Advanced IAX2 Settings

VOIP DETAILS

Free Communication

OpenVox Solution

SIP Endpoint

<input type="checkbox"/>	Endpoint Name	Registration	Credentials	Actions
<input type="checkbox"/>	PPMSBOX	none	admin@192.168.45.94	

Add New SIP Endpoint | Delete

IAX2 Endpoint

<input type="checkbox"/>	Endpoint Name	Registration	Credentials	Actions
--------------------------	---------------	--------------	-------------	---------

Add New IAX2 Endpoint | Delete

VoxStack WIRELESS GATEWAY

SYSTEM | MODULE | **VOIP** | ROUTING | SMS | NETWORK | ADVANCED | LOGS

VoIP Endpoints | Batch Sip endpoints | Advanced SIP Settings | Advanced IAX2 Settings

VOIP DETAILS

Free Communication

OpenVox Solution

Edit SIP Endpoint "PPMSBOX"

Main Endpoint Settings

Name:	PPMSBOX
User Name:	admin <input type="checkbox"/> Anonymous
Password:	•••••
Registration:	None
Hostname or IP Address:	192.168.45.94
Transport:	UDP
NAT Traversal:	Yes

Advanced: Registration Options

Call Settings

Save To Other Sips

Save | Apply | Cancel

Modification des liens de la PPMS BOX vers la passerelle

- Aller dans le menu Configuration et diagnostique puis dans téléphone :

Configuration

Alarme

Plan de diffusion

Liste de diffusion

Annuaire

Calendrier

Téléphone

- Dans le premier menu SIP, une ligne existe déjà. Il faut cliquer dessus pour modifier ses paramètres.

Compte	Proxy	Utilisateur	Nombre de canaux	Accès
SIP	192.168.45.95:5060	admin	1	<input type="checkbox"/>

- Dans la fenêtre qui s'ouvre, modifier l'adresse proxy existante par la nouvelle adresse de votre passerelle openvox. Ne changer pas les paramètres dans utilisateur et mdp. Enfin, laisser cochée la case Accès actif :

Compte SIP

SIP SIP ?

Compte
SIP

Adresse proxy
192.168.45.95

Port proxy
5060

Utilisateur
admin

Mot de passe

Nombre de canaux
1

Accès actif

- Dans l'onglet SMS, cliquer sur la ligne « Openvox » sur LAN2 pour la modifier :

SIP	Faisceaux	SMPP	SMS										
<table border="1"> <thead> <tr> <th>Nom</th> <th>Type</th> <th>Adresse IP</th> <th>Paramètres</th> <th>Actif</th> </tr> </thead> <tbody> <tr> <td>Openvox sur LAN2</td> <td>Passerelle Openvox sur LAN2</td> <td>10.0.0.82</td> <td>Utilisateur: admin</td> <td></td> </tr> </tbody> </table>				Nom	Type	Adresse IP	Paramètres	Actif	Openvox sur LAN2	Passerelle Openvox sur LAN2	10.0.0.82	Utilisateur: admin	
Nom	Type	Adresse IP	Paramètres	Actif									
Openvox sur LAN2	Passerelle Openvox sur LAN2	10.0.0.82	Utilisateur: admin										

- Dans la fenêtre, décocher la case « système actif » et valider :

Service SMS

Openvox sur LAN2

Nom
Openvox sur LAN2

Type
Passerelle Openvox sur LAN2

Période d'interrogation: en secondes
10

Adresse IP
10.0.0.82

Utilisateur
admin

Mot de passe

Systeme actif

- Ajouter une nouvelle ligne en « Passerelle Openvox » :

SIP	Faisceaux	SMPP	SMS										
<table border="1"> <thead> <tr> <th>Nom</th> <th>Type</th> <th>Adresse IP</th> <th>Paramètres</th> <th>Actif</th> </tr> </thead> <tbody> <tr> <td>Openvox sur LAN2</td> <td>Passerelle Openvox sur LAN2</td> <td>10.0.0.82</td> <td>Utilisateur: admin</td> <td></td> </tr> </tbody> </table>				Nom	Type	Adresse IP	Paramètres	Actif	Openvox sur LAN2	Passerelle Openvox sur LAN2	10.0.0.82	Utilisateur: admin	
Nom	Type	Adresse IP	Paramètres	Actif									
Openvox sur LAN2	Passerelle Openvox sur LAN2	10.0.0.82	Utilisateur: admin										

- Choisissez le type--
- Choisissez le type--
- Passerelle Openvox
- Passerelle Openvox sur LAN2

- Dans la fenêtre, entrer les paramètres suivant :
 - ↳ Nom : Openvox
 - ↳ Période d'interrogation : 10
 - ↳ Adresse ip : nouvelle adresse ip de la passerelle Openvox
 - ↳ Utilisateur : admin
 - ↳ Mot de passe : admin
 - ↳ Système actif : cocher la case



- Vérifier que la nouvelle ligne Openvox est bien active avec le logo vert :

SIP	Faisceaux	SMPP	SMS												
<table border="1"> <thead> <tr> <th>Nom</th> <th>Type</th> <th>Adresse IP</th> <th>Paramètres</th> </tr> </thead> <tbody> <tr> <td>Openvox</td> <td>Passerelle Openvox</td> <td>192.168.45.95</td> <td>Utilisateur: admin</td> </tr> <tr> <td>Openvox sur LAN2</td> <td>Passerelle Openvox sur LAN2</td> <td>10.0.0.82</td> <td>Utilisateur: admin</td> </tr> </tbody> </table>				Nom	Type	Adresse IP	Paramètres	Openvox	Passerelle Openvox	192.168.45.95	Utilisateur: admin	Openvox sur LAN2	Passerelle Openvox sur LAN2	10.0.0.82	Utilisateur: admin
Nom	Type	Adresse IP	Paramètres												
Openvox	Passerelle Openvox	192.168.45.95	Utilisateur: admin												
Openvox sur LAN2	Passerelle Openvox sur LAN2	10.0.0.82	Utilisateur: admin												

- Vérifier que dans le menu Diagnostique / Etat, les liens « acces téléphoniques » et « services SMS » sont bien en état « En service » :

Accès téléphoniques SIP (SIP): En service (0/1 canaux utilisés)			
Services SMS			
Nom	Type	Etat	Crédit
Openvox	Passerelle Openvox	En service	-

OPTION MOXA IOLOGIK

Configuration de l'adresse IP

De base le module est en adresse ip fixe en **192.168.127.254**.

Pour le changement de l'adresse ip, il faut aller dans le menu Ethernet configuration (valider avec Submit) :

Ethernet Configuration

Ethernet Parameters

IP Configuration	Static
IP Address	192.168.127.254
Subnet Mask	255.255.255.0
Gateway	0.0.0.0

Submit

Configuration des entrées

Aller dans le menu I/O Settings puis DI Channels

- Cliquer sur un DI Channel de votre choix
- Configurer Current Setting :
 - ↳ Mode = Counter
 - ↳ Filter = 100
 - ↳ Counter Trigger = Both
- Cocher 'Apply to all DI channels'

DI Channel 0 Settings

Mode	Filter	Counter Trigger	Counter Start/Enable
[1. Current Setting]			
Counter	100	Lo to Hi	<input type="checkbox"/>
[2. Power On Setting]			
		Lo to Hi Hi to Lo Both	<input type="checkbox"/>

Apply to all DI channels

Alias name of channel

DI

Alias name of "OFF" status

OFF

Alias name of "ON" status

ON

Submit Close

- Pour terminer, valider avec le bouton Submit puis Close.

Configuration du Moxa IoLogik dans la PPMS BOX

- Aller dans le menu Configuration et diagnostic :



- Puis aller dans l'onglet Matériel

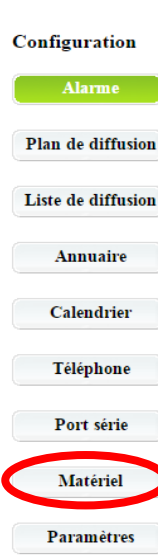

- Puis dans L'onglet Equipements :



- Ajouter maintenant un équipement en Moxa ioLogik

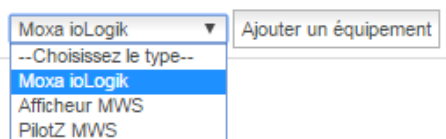

- Entrer le nom, l'adresse, sélectionner dans modèle Moxa E1214 et cocher la case système actif :

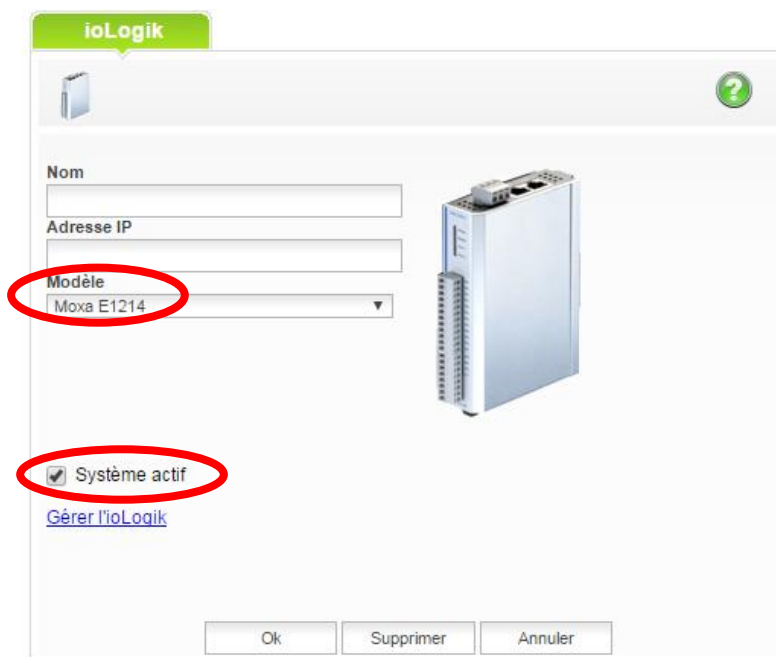

- Vérifier la connexion du Moxa dans le menu Diagnostic / Etat.

Une ligne supplémentaire est disponible avec l'état des systèmes externes. On doit retrouver notre module avec l'état des entrées / Sorties à 0 ou 1:



Protection de l'environnement :

Éliminez ce produit conformément aux règlements sur la préservation de l'environnement.



Systemes externes

Moxa E1214	Etat	Requêtes	Non rép	Erreurs	Entrées					Sorties										
					0	1	2	3	4	5	0	1	2	3	4	5				
Moxa	OK	0	0	0	0	0	0	0	0	0	0	0	0	0	0	0	0	0	0	0



Protection de l'environnement :
 Eliminez ce produit conformément aux règlements sur la préservation de l'environnement.